

Según la encuesta de octubre de la empresa Consulta Mitofsky sobre las elecciones del 2006, dada a conocer ayer, la intención de voto por partido político --sin nombrar candidato-- coloca al PRI en primer lugar, al PAN en segundo y al PRD en tercero. Sin embargo, al mencionar los nombres de los posibles candidatos, las preferencias electorales benefician a Andrés Manuel López Obrador, quedando Roberto Madrazo en segundo lugar y en tercero Santiago Creel.

Los más conocidos. Consulta Mitofsky considera que en los momentos actuales, los presidenciables son aquellos políticos que resultan los más conocidos para la sociedad, de quienes la ciudadanía tiene una buena imagen y por quienes estarían dispuestos a votar. Por lo que respecta al posicionamiento de las personas, Consulta Mitofsky midió la popularidad de 21 políticos, que son los más mencionados por los medios, como posibles candidatos a la Presidencia de la República en el 2006. De las 21 personas encuestadas, seis rebasaron el 60% de ciudadanos que los conoce: en primer lugar Andrés Manuel López Obrador, con el 88.1%; seguido por Cuauhtémoc Cárdenas, con el 81.3%; en tercer lugar Marta Sahagún de Fox, con 77%; en cuarto sitio, Roberto Madrazo, con el 76.5%; en quinto, Diego Fernández de Cevallos, con 71.3% y en sexto, Santiago Creel, con el 61.3% de ciudadanos que lo conoce.

Los que tienen las opiniones más favorables de la opinión pública. Roy Campos, director de Consulta Mitofsky, está consciente de que "ser conocido no basta para ser popular" por lo que mezclaron los porcentajes de conocimiento con las opiniones favorables, y en este caso, los cinco políticos de quienes los ciudadanos tiene las mejores opiniones son: Andrés Manuel López Obrador, con el 78%; Marta Sahagún, con el 57%; Santiago Creel, con el 37%; Roberto Madrazo, con 35%, y Cuauhtémoc Cárdenas, con el 33%. El resto tiene porcentajes muy bajos de opiniones positivas. De los cinco mejor calificados, hay dos perredistas, dos panistas y un priísta, pero con amplias brechas entre ellos. López Obrador está a la cabeza con 21 puntos arriba del segundo lugar, que le corresponde a Marta Fox, y 45 puntos arriba del otro perredista, que es Cárdenas. Marta Sahagún de Fox, que está en segundo lugar, le lleva veinte puntos de ventaja a Santiago Creel, que es el otro candidato panista puntero y Roberto Madrazo, aunque entre los cinco mejor calificados, le lleva un escaso margen de tan sólo 3 puntos a Beatriz Paredes.

Los candidatos de los panistas. Entre los candidatos panistas a la Presidencia de la República, los tres principales presuntos punteros son Santiago Creel, con el 32% de la votación potencial; Marta Sahagún de Fox en segundo, con el 26.2%, y en tercer lugar Diego Fernández de Cevallos, con un escaso 9.8%. La intención de voto subió para Creel y Sahagún respecto a la encuesta de agosto y se redujo la brecha entre ambos; en cambio bajó para Diego Fernández, ubicándose debajo de 10% por primera vez desde que se vienen haciendo las encuestas.

Los candidatos de los priístas. Entre los presuntos candidatos priístas, los tres principales son Roberto Madrazo, con el 44.5% de la intención de voto; Beatriz Paredes con un escaso 9.0% y en tercer lugar Arturo Montiel Rojas con el 7.8%. La intención de voto subió para el líder nacional del PRI y se amplió la brecha respecto a todos los demás. La pelea por el segundo lugar estuvo reñida entre Beatriz Paredes, Arturo Montiel y Miguel Alemán, de cualquier manera estuvo muy lejos del primero, de manera que en la encuesta de octubre de Consulta Mitofsky, Roberto Madrazo sería el precandidato ganador entre los priístas.

Los candidatos de los perredistas. En el caso del PRD sólo se mencionan cuatro nombres de posibles candidatos, siendo abrumadora la ventaja de Andrés Manuel López Obrador sobre el segundo lugar, que corresponde a Cuauhtémoc Cárdenas, con el 6.5%.

El posicionamiento de los partidos políticos. En las encuestas por partidos, es decir sin nombrar candidatos, los resultados varían considerablemente respecto a la encuesta en la que se mencionan los posibles candidatos. El primer lugar lo obtendría el PRI con el 24.8% de la votación probable, cuatro puntos arriba del PAN, que en la encuesta de agosto estaba prácticamente empatado con el PRI; el PAN conseguiría el 20.6% de los votos y el PRD sólo el 14.3%, manteniéndose en tercer lugar en relación con la encuesta previa de esta misma empresa encuestadora.

Los presidenciablesasí van.

4 de noviembre, 2003

EN EL 2006 HABRÁ ELECCIONES PARA PRESIDENTE DE LA REPÚBLICA ¿USTED POR CUÁL PARTIDO PIENSA VOTAR EN ESA ELECCIÓN?

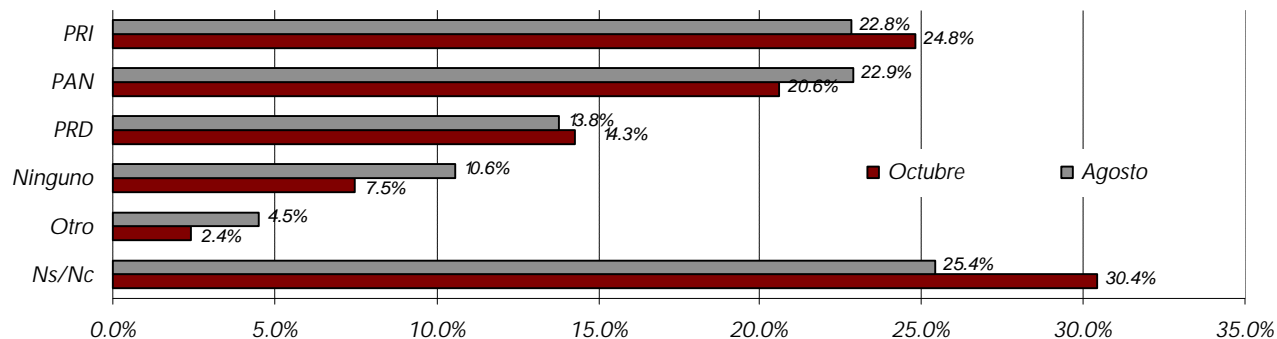

Ns/Nc: no sabe/ no contestó

Fuente: Análisis Económico de Scotia Inverlat Casa de Bosla, con datos de Consulta Mitofsky.

Los presidenciables. Al nombrar posibles candidatos por partido político la situación cambia respecto a la encuesta donde sólo se mencionan los partidos, ubicándose Andrés Manuel López Obrador del PRD a la cabeza de las preferencias electorales, con el 35.7%, casi 4 puntos arriba de la encuesta de agosto; en segundo lugar Roberto Madrazo, con el 24.3%, con un avance de un punto porcentual, y en tercero Santiago Creel, con el 20.6% de la intención de voto, casi 4 puntos debajo de la encuesta previa.

DE LOS SIGUIENTES CANDIDATOS ¿USTED POR CUÁL VOTARÍA PARA PRESIDENTE DE LA REPÚBLICA EN EL 2006?

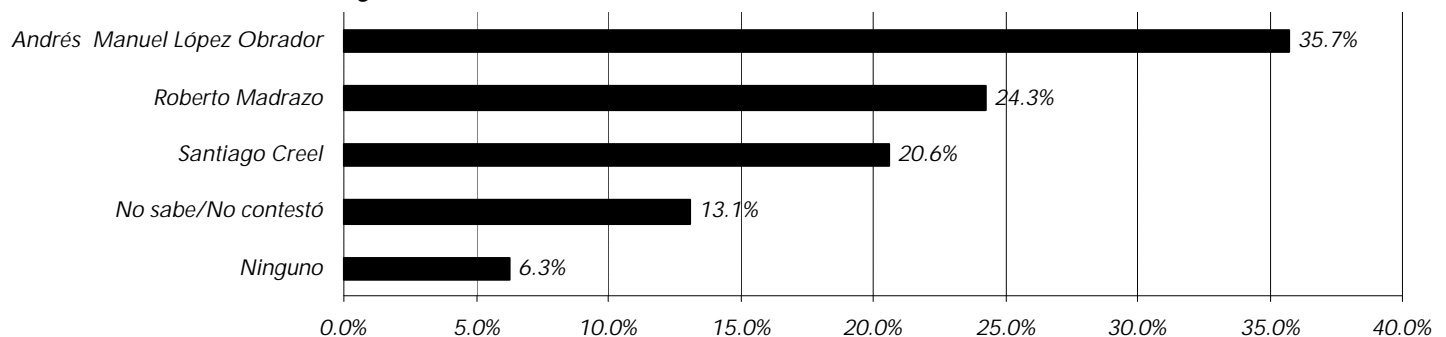

Fuente: Análisis Económico de Scotia Inverlat Casa de Bosla, con datos de Consulta Mitofsky.